DESDE 2002/ Nº 73 PUBLICACIÓN SOCIO-CULTURAL DESDE ALHAURÍN EL GRANDE VERANO 2019

LUGAR DE ENCUENTRO

¡VALLE DEL GUADALHORCE, TIERRA DE MIEL Y DE SOL, DE LUZ Y DE COLOR Y DE GENTE TRABAJADORA!

Entrevista con los nuevos alcaldes y alcaldesa de los municipios del Valle del Guadalhorce

www. revistalugardeencuentro.com

REVISTA LUGAR DE ENCUENTRO.COM
DESDE ALHAURÍN EL GRANDE

Depósito Legal: MA-963-2002

Edición Verano 2019.

Dirección y departamento comercial:
Salvador Aragón Serrano

Maquetación:
Merche López

Fotografía de portada:
"Guiris" Antonio Solero y Mari Carmen Cebrián

Han colaborado en este número:
Juan José Plaza, Juan José Acedo, Antonio Rueda, Josema Martín, Paco Pacheco, Salvador David Pérez, Ángel de la Peña Fernández, Raúl Antonio Martín Bernabé, Áreas de Prensa Ayuntamientos Alhaurín el Grande, Alhaurín de la Torre, Álora, Cártama, Pizarra, Coín y Diputación de Málaga.

Imprime: imprimir mi revista .es

Teléfono de contacto: 697-389-176
Correo electrónico:
revista_lugar_de_encuentro@hotmail.com

Lugar de Encuentro no se responsabiliza de las opiniones y comentarios efectuados en esta publicación por parte de sus colaboradores.
Queda prohibida la reprodución total o parcial de cualquier parte de la revista (textos, imágenes o cualquier otro contenido) sin autorización escrita por parte del editor.

ORGANISMOS COLABORADORES:

Ayuntamiento de Alhaurín el Grande
Ayuntamiento de Alhaurín de la Torre
Ayuntamiento de Álora
Ayuntamiento de Cártama
Ayuntamiento de Coín
Diputación Provincial de Málaga
Ayuntamiento de Pizarra

REVISTA LUGAR DE ENCUENTRO.COM
@revistacomarcaguadalhorce

Agua

Desde la tranquilidad del amanecer de un día de verano, con la ligera brisa fresca que entra por la ventana, se escriben estas líneas del número 73 de la edición en papel de la Revista Lugar de Encuentro y llega en el inicio de este verano que comienza, como todos los veranos, con sus cortas noches, sus excesos de luz, el temor a las olas de calor y el sonido de los niños y niñas.

En esta ocasión, invitándole a leernos bajo una hospitalaria sombra, y como consecuencia de las aún recientes elecciones municipales que han protagonizado el mes de mayo, les ofrecemos una entrevista con los nuevos alcaldes y alcaldesa de los pueblos de nuestro entorno. Así, nos acercamos hasta las localidades de Coín, Alhaurín de la Torre, Cártama, Pizarra, Álora y Alhaurín el Grande. Pero no todo son presentaciones, sino que en nuestras páginas hay espacio para acercarnos a la fauna que nos rodea, a la historia que nos ha moldeado, al conocimiento de nuestras calles, a la formación para una mejor salud e incluso vamos a acompañaros al dentista. Y como colofón un interesante reportaje de la visita de la revista al Colegio Público Zambrana de Alhaurín de la Torre.

Así que ya saben, a leer, a disfrutar del verano y a continuar protagonizando la vida de este Valle que es nuestro hogar.

Muebles JARA
Alhaurín el Grande
Avda. Derechos Humanos nº 8
Alhaurín el Grande (Málaga)
Telf/Fax:+34 952 596 634 Movil:+34 661 512 100
www.mueblesjara.es

GOLOSIN
GOLOSINAS - REGALOS
PLAZA BAJA Nº2
TLF: 952490587
29120 ALHAURIN EL GRANDE
(MALAGA)
golosin29120@gmail.com

¡Help! Piojitos®
Centro de Tratamiento de la Pediculosis
Solicite cita previa al 634-778-997
Email: helppiojitoscartama@gmail.com
Web: www.helppiojitos.com
C/ Alcalde Francisco Cañamero Gutiérrez nº 12 Bajo
Urbanización Atalaya de Cártama (El Peñoncillo)
Cártama - 29570 Málaga

Rueda Maldonado
PROFESORES
CENTRO DE ESTUDIOS

Servicios en verano

- Recuperaciones todos los cursos y asignaturas
- Acceso a Grado Medio- Superior y universidad
- Intensivos de inglés
- Servicio de ludoteca
- Servicio de Aula Permanente (9:00 a 15:00)
- Nueva página web : www.rmprofesores.com

Camino de Coín nº 21 Horario de verano: 9:00 a 15:00 Teléfono: 696 743 938

Toñi Ledesma, alcaldesa de Alhaurín el Grande

"La mayoría de los alhaurinos han confiado en nosotros para hacer realidad la segunda transformación del municipio"

Revista Lugar de Encuentro entrevista a Toñi Ledesma, alcaldesa de Alhaurín el Grande, que revalidó la mayoría absoluta.

¿Qué lectura haces del resultado de las elecciones?

El resultado del día 26 es un resultado que sin lugar a dudas es el reconocimiento y valoración de cuatro años de gestión y de trabajo no exento de dificultades del grupo municipal XAlhaurin y también es la ratificación de la vuelta al Partido Popular, nuestro sitio natural, un paso que pone de manifiesto la coherencia y la honestidad de este grupo.

Pero este resultado también es un rechazo al todo vale, al daño realizado, a los ataques personales y familiares despiadados, a las injurias y calumnias y como no al transfuguismo.

Un transfuguismo que posibilitó que se llevase a cabo una moción de censura tras una sentencia no firme, que de cualquier manera su resultado será intranscendente y que les ha permitido estar al frente del Ayuntamiento 35 días, que claramente ha supuesto un error histórico de los partidos de izquierda en Alhaurín el Grande.

¿Cuáles van a ser las nuevas medidas del equipo de gobierno?

La primera medida ha sido el reparto de delegaciones y puesta en funcionamiento del nuevo equipo de gobierno, para después continuar con la revisión de los servicios municipales, seguimiento de las obras y subvenciones y situación actual, así como ultimar el presupuesto municipal para que su aprobación se pueda llevar a cabo lo antes posible.

¿En qué pilares se va a basar la gestión municipal?

La gestión municipal va a tener un objetivo claro que es el bienestar de nuestros vecinos y el progreso de nuestro municipio, pensando siempre en el interés general. Este equipo de gobierno va a impulsar todas las líneas de compromiso que hemos expuesto en la campaña electoral.

- El impulso y desarrollo del casco urbano mediante la gestión municipal con especial atención al ensanche de casco, centro histórico y nuevas zonas industriales y comerciales, así como la consolidación de zonas residenciales turísticas, todo ello unido a políticas medioambientales equilibradas y vanguardistas.
- Proyectos socioculturales que harán que Alhaurín siga destacando como un municipio solidario, entre ellos destaca la Residencia Centro ocupacional.
- Las comunicaciones, carreteras, movilidad y transporte público serán otros de los ejes centrales de la gestión municipal en los próximos cuatro años, donde esperamos contar con un importante apoyo de la Junta de Andalucía y la Diputación Provincial.
- Seguiremos apostando por la formación y los proyectos generadores de empleo, tanto públicos como privados, con especial atención a los emprendedores.
- Restructuración de la administración y los servicios municipales con una visión global donde la implicación y la productividad en este nuevo proyecto de pueblo va a ser fundamental.

Reorganización de la plantilla, racionalización de sueldos y un incremento de la estabilidad en el empleo.

¿Cómo va a ser la relación con los grupos de la oposición?

La relación con los grupos de la oposición no depende sólo del equipo de gobierno, no se puede dar la mano a quien tiene el puño cerrado, desde luego vamos a ofrecer dialogo y consenso a los grupos de la oposición en la búsqueda del bienestar general, pero teniendo claro que nuestra obligación es gobernar y nuestra responsabilidad impulsar los proyectos municipales.

No se pueden construir alternativas de gobierno bajo el rencor, la calumnia o los ataques infundados que tanto daño hacen a personas, familias enteras y sobre todo a la imagen de nuestro pueblo. Las actitudes que persiguen una ruptura social siempre nos tendrán en contra y siempre favoreceremos el dialogo, el consenso, el respeto y la concordia, no solo porque creemos ideológicamente en el respeto a las personas sino porque estamos convencidos que es la mejor forma de gobernar.

¿Qué es la segunda transformación del municipio?

En los últimos años Alhaurín el Grande ha vivido una transformación que sin lugar a dudas ha cambiado la imagen del municipio, zonas verdes, equipamientos sociales, culturales o deportivos, mejoras de las infraestructuras...

Nos enfrentamos ahora a una segunda transformación que va a suponer la modernización y puesta en marcha de nuevos servicios públicos, con una importante apuesta por la innovación, nuevas oportunidades de desarrollo social y económico y la mejora de la calidad de vida de los vecinos, basándonos en los objetivos de desarrollo sostenible establecidos por la Unión Europea. Nuevos retos a los que Alhaurín el Grande se tendrá que enfrentar en los próximos años y que desde el Equipo de Gobierno asumimos con ilusión, pero también con seriedad y responsabilidad, y que han sido la base de nuestras propuestas con las que nos presentamos a las pasadas elecciones municipales.

Una ciudad con alma de pueblo

Ayuntamiento de
Alhaurín
el Grande

El Colegio Zambrana de Alhaurín de la Torre conoce de cerca Revista Lugar de Encuentro

Alumnado junto a sus profesoras y Salvador Aragón en el patio del CEIP Zambrana el pasado 2 de abril de 2019

El martes 2 de abril vino a nuestro colegio CEIP Zambrana, Salvador Aragón Serrano, director de la revista Lugar de Encuentro para darnos una charla en el salón de actos sobre cómo es la profesión de un periodista, los pasos hasta publicar una revista y muchas cosas más.

Salvador es el director de la revista Lugar de Encuentro, muy conocida en nuestro pueblo, Alhaurín de la Torre. Se publica en su edición de papel cuatro veces al año cada estación: primavera, verano, otoño e invierno. `Lugar de encuentro´ recibe ese nombre porque quiere que sea un Lugar de Encuentro en común para todo el mundo. El equipo de redactores de la revista crea noticias de toda la comarca del Guadalhorce.

Salvador lleva en este medio de comunicación desde el año 2002. A él le encanta su trabajo. Comenzó en los medios de comunicación muy pequeño. Con 12 años en la radio.

La revista ``Lugar de Encuentro´´ hace dos tipos de publicaciones: una digital y otra a papel. La revista digital tiene más de 15.000 seguidores. Para acceder a ella solo hay que buscar en internet: ``revista digital lugar de encuentro.com". La revista digital sale a diario mientras que la revista en papel sale una vez cada tres meses. También puedes entrar en "noticias al minuto" para conocer noticias en tiempo real.

La publicación a papel es muy bonita, atractiva y a color. Hasta que la revista llega a nuestras manos hay un largo proceso: publicidad, elaboración de la noticia y diseño gráfico.

La revista es gratuita, por eso los gastos se cubren con la publicidad de las tiendas, empresas y negocios a los que patrocinan. Cuenta con bastantes patrocinadores.

Salvador Aragón ha entrevistado a personas importantes y populares, entre ellas destacan Pablo Alborán y Niña Pastori.

Le damos las gracias por haber visitado nuestro cole y habernos explicado cómo se trabaja en un medio de comunicación y la profesión de periodista.

Texto realizado por niños y niñas de 5º A y 5º B del colegio Zambrana de Alhaurín de la Torre

el Colmenero
SABOR & TRADICIÓN
el Colmenero 100 Años 1918 · 2018 DE ALHAURÍN
C/ Cruz, 19 – Alhaurín el Grande. Málaga T. 952 59 53 49 info@elcolmenero.com www.elcolmenero.com

Tu Agente Inmobiliario de Confianza

kw

Carlos Fernández-Gago

608 50 64 22

carlos.gago@kwspain.es

Joaquín Villanova, alcalde de Alhaurín de la Torre

"El proyecto de Joaquín Villanova y su equipo sigue siendo respaldado de forma mayoritaria en Alhaurín de la Torre"

Revista Lugar de Encuentro entrevista a Joaquín Villanova, alcalde de Alhaurín de la Torre, que revalidó la mayoría absoluta, pasando de 11 a 12 concejales, las pasadas elecciones.

¿Qué lectura haces del resultado de las elecciones?

Es evidente que la ciudadanía decidió renovar la confianza mayoritariamente en mi candidatura, reforzando además el apoyo a nuestra propuesta política con 1.709 sufragios más que en las Municipales de 2015, hasta llegar a una amplia mayoría absoluta de 12 concejales, la sexta consecutiva. El electorado de Alhaurín de la Torre ha mandado un claro mensaje: el proyecto de Joaquín Villanova y su equipo sigue siendo el mejor, respaldado de forma más holgada que hace cuatro años. Eso me llena de orgullo y de alegría, pero también me carga de responsabilidad.

¿Cuáles van a ser las primeras medidas del nuevo gobierno?

Lo primero que queremos es propiciar las mejores condiciones para seguir creciendo en empleo y riqueza. Por eso, vamos a iniciar de inmediato nuestro ambicioso plan de remodelación integral de los polígonos y parques industriales y la ampliación del Vivero Municipal de Empresas para seguir estimulando la llegada de emprendedores y empresas, a ser posible, vinculadas al I+D+I y las nuevas industrias verdes, tecnológicas, sostenibles y respetuosas con el medio ambiente. Y la segunda línea de trabajo, en la que ya veníamos trabajando desde enero, es la de desbloquear todos aquellos proyectos que la anterior Junta de Andalucía socialista tenía paralizados y que ahora podrán ver paulatinamente la luz gracias al Gobierno del Cambio: Ciudad Aeroportuaria, desdoblamiento de los accesos de Alhaurín, el Vial Distribuidor, el puente de San Joaquín, el quinto instituto, las VPO...

¿En qué pilares se va a basar la gestión municipal?

Trataré de resumirlo en pocas palabras: Vamos a implementar la Participación Ciudadana, la Transparencia y el Buen Gobierno; a continuar fortaleciendo el papel de nuestro Ayuntamiento como principal agente dinamizador, económico y social en el municipio, manteniendo el esfuerzo inversor en cada Presupuesto y con numerosas medidas de apoyo a los comerciantes, emprendedores y nuevas empresas, así como a lograr más suelo industrial; vamos a mejorar las condiciones de movilidad urbana y los tráficos internos y externos, con mejoras en las vías y carreteras y propiciando un mayor uso de transportes colectivos, además de más carriles-bici; vamos a redimensionar la prestación de servicios públicos para que sigan siendo de calidad, tanto en el centro como en la periferia, y vamos a seguir reforzando el gasto social y la atención a las personas y grupos en riesgo de exclusión o con menos recursos, porque eso también hace ciudad y es un ejercicio de justicia social que trato de aplicar desde que soy alcalde.

¿Cómo va a ser la relación con los grupos de la oposición?

Trataremos de profundizar en el espíritu constructivo que hubo particularmente en la Legislatura anterior y que deparó niveles de consenso nunca antes vistos, con hasta el 70% de mociones de Pleno aprobadas por unanimidad. Apelo a la oposición a que siga recogiendo el guante de la participación, aportando ideas, propuestas y mejoras, porque aun con mayoría absoluta soy un convencido de la importancia de que existan consensos básicos, así como el debate político asentado en la lealtad y sin demagogia. Seguiremos en la idea de mantener el mejor ambiente posible y propiciar las condiciones para que Gobierno y Oposición sigan aumentando los espacios de convergencia para apoyar iniciativas y proyectos de interés general, vengan de donde vengan.

Resúmenos los principales proyectos para la Legislatura 2019-2023.

Comprenderás que es imposible concentrar en unas líneas las 250 iniciativas y proyectos que queremos llevar a cabo en esta Legislatura, pero le comentaré algunas de las más señeras: Un convenio con la Junta de Andalucía para desdoblar la variante de la A-404 desde Peralta hasta la Hiperronda; dos nuevos parques temáticos recreativos, uno en la zona Este y otro en la Oeste; nuevo parking subterráneo y semipeatonalización de la zona del mercado; un nuevo Punto Limpio; edificios para la Juventud y el Mayor de grandes dimensiones; el teatro municipal, parque deportivo en El Algarrobal, Ciudad Deportiva de Santa Clara, el nuevo instituto... Y así podría seguir durante horas.

PORTÓN DEL JAZZ 2019

ALHAURÍN DE LA TORRE (MÁLAGA)

CHUCHO VALDÉS 'JAZZ BATA'
05/07

LARRY GOLDINGS, PETER BERNSTEIN & BILL STEWART
12/07

MYLES SANKO
19/07

U CIRCLE BREAKERS
CONCIERTO PREVIO: JULIA MARTIN QUARTET
26/07

05, 12 Y 19 JULIO / 21:30H:
"VII CONCURSO DE GRUPOS
FESTIVAL PORTÓN DEL JAZZ"

DESPUÉS DEL CONCIERTO:
DJ ALEX

FINCA MUNICIPAL "EL PORTÓN"
CONCIERTO PRINCIPAL: 22:30H
ENTRADAS 20€: DÍAS 5 Y 19
ENTRADAS 15€: DÍAS 12 Y 26

VENTA DE ENTRADAS:
FINCA MUNICIPAL "EL PORTÓN"
WWW.PORTONDELJAZZ.ES

CULTURALH
SKYFLY
mientrada.net

HACIENDA
LOS CONEJITOS
EVENTOS CON DETALLES

RECONVERTIMOS LA CARTA TRADICIONAL EN NUEVAS EXPERIENCIAS

A través de nuestro programa Gastroexperimenta Experiences pretendemos ofrecerles una mezcla de los sabores más tradicionales, una auténtica experiencia Sabor a Málaga a través del recetario tradicional malagueño.

Los productos de temporada provenientes de huertas surten nuestras despensas para ofrecerles una experiencia única de calidad, manteniendo la tradición de nuestros guisos y promoviendo nuestro patrimonio gastronómico.

SOLICITE INFORMACIÓN ESCANEANDO ESTE CÓDIGO

Escanéame

UN PASEO POR LA HISTORIA

Hacienda Los Conejitos se fundó en el año 1987 como una pequeña venta de carretera con capacidad para 20 comensales. Su buena ubicación en la antigua carretera Málaga – Ronda y el espíritu innovador, sumado al trabajo constante de toda la familia, la hizo evolucionar progresivamente.

Los clientes buscaban la esencia de esa cocina casera que preparaba nuestra madre con mucho cariño, principalmente con productos de la zona. Los inicios fueron difíciles, ya que ninguno de los componentes de la familia había trabajado en la hostelería previamente. Nuestro método de subsistencia anterior era la agricultura y una pequeña ganadería.

El desvío de usuarios de esta carretera hacia la A357 tras su apertura, nos hizo replantear nuestro restaurante a la carta y especializarnos más en la realización de eventos concertados, pues una vez desviado el tráfico ya no pasaba nadie por esta carretera.

Poco a poco fuimos realizando mejoras y ampliaciones en los espacios, adaptándolos a las necesidades y a las nuevas tendencias del mercado. Actualmente nuestros clientes valoran la tranquilidad de esta Carretera, en un entorno inigualable, en el que les ofrecemos parking privado.

Actualmente contamos con más de 12000 m2 destinados a la organización de eventos. Entre nuestros espacios les ofrecemos salones al aire libre, salones cubiertos, zonas ajardinadas con fuentes y cascadas, además de espacios fotográficos para bodas. Las instalaciones actuales nos permiten albergar más de 500 comensales simultáneamente en una misma sala.

Buscando primar la calidad y centrarnos en la especialización, actualmente nos dedicamos a todo tipo de eventos familiares y de empresas. También incorporamos nuestro programa Gastroexperimenta Experiences, con el cual, a través de **reserva previa,** nuestros clientes disfrutan de diferentes tipos de eventos gastronómicos, catas, maridajes, comidas familiares o comidas de amigos.

Hacienda Los Conejitos se ha convertido en Establecimiento Singular, un distintivo que ha sido otorgado por la excelentísima Diputación Provincial de Málaga, y en un referente de la Gastronomía con Sabor a Málaga.

Información de nuestros nuevos productos

Hacienda Los Conejitos: Eventos familiares y sociales
www.haciendalosconejitos.com

Gastroexperimenta: Experiencias gastronómicas, turismo y empresas
www.gastroexperimenta.com

Guadalhorce Arboretum: Actividades Lúdicas y colegios
www.guadalhorcesrboretum.com

HACIENDA

LOS CONEJITOS

EVENTOS CON DETALLES

Aniversarios
Bautizos
Bodas
Centro de negocios
Ceremonias civiles
Comidas familiares
Comuniones
Cumpleaños
Experiencias gastronómicas
Fiestas especiales
Grupos turísticos
Homenajes
Jubilaciones
Reuniones de empresa
Maridajes
Navidad
Reuniones de amigos
San Valentín

Fabricando felicidad desde 1987

www.haciendalosconejitos.com

686 685 700 - 952 496 942

Ctra. 7078 Álora- Carratraca km 5 Álora (Málaga)

Francisco Martínez, alcalde de Álora

"Nuestra gestión se sustentará en una política transparente y útil"

Revista Lugar de Encuentro entrevista a Francisco Martínez, elegido alcalde de Álora para los próximos cuatro años.

¿Qué lectura haces del resultado de las elecciones?

Positiva. Después de 16 años de gobierno, hemos duplicado en votos al segundo partido más votado. La ciudadanía nos ha otorgado de forma muy mayoritaria su confianza, ahora es el momento de trabajar duro para devolver esa confianza.

¿En qué pilares se va a basar la gestión municipal?

Queremos que los perotes se reencuentren con su municipio, no hay pueblo más bello ni más admirado. Buscamos pues, la implicación y la motivación de los perotes, ellos son el motor de este pueblo, que se sientan orgullosos de él. Para ello, será éste un proyecto compartido; acuerdo y diálogo permanente. Nuestra gestión se tiene que sustentar en una política transparente y útil, basada en:

- El trabajo incansable.
- El diálogo permanente.
- La cercanía a los verdaderos problemas de los ciudadanos y ciudadanas.

Unas convicciones en las que mi equipo y yo creemos profundamente.

¿Cuáles van a ser las primeras medidas del nuevo gobierno?

Las primeras acciones estarán orientadas a la remodelación de la Avenida Cervantes. Esta Avenida necesita ajustarse a las demandas existentes haciéndola más cómoda, transitable y dinámica. Eliminar las bolas ornamentales, ampliar la zona de estacionamiento, regular la carga y descarga, reubicar la parada de taxis, etc. Además, facilitar el acceso al aparcamiento del Peñón Gordo, acondicionando la zona e incrementando el número de plazas.

Otras de las medidas serán las relacionadas con el aumento de la presencia policial y la reorganización del cuerpo o el impulso del Plan General de Ordenación Urbana.

¿Cómo va a ser la relación con los grupos de la oposición?

Una relación de colaboración y entendimiento, poniendo siempre por encima de cualquier otro interés el de la ciudanía de Álora. Porque son los vecinos y vecinas de nuestro pueblo los protagonistas de esta nueva etapa. Por nuestra parte, encontrarán siempre la mano tendida.

Resúmenos los principales proyectos para la legislatura 2019-2023.

El Partido Socialista se presentó a las elecciones municipales con un programa electoral de 38 puntos. Pretendemos, por supuesto, acometerlos todos.

Pero, en términos generales, lo que queremos es que Álora viva un nuevo revulsivo.

Por citar algunos de nuestros proyectos: la mejora de las infraestructuras en nuestras Barriadas, donde aún quedan aguas residuales por conectar a la depuradora y por depurar, aumentar las zonas recreativas, la construcción del Puente entre las Barriadas de El Puente y La Estación, etc.

Nuevas instalaciones para albergar el Juzgado de Paz, la Sala de la Juventud, la Estación de Autobús, la sala de artes escénicas, la escuela de idiomas, talleres de empleo.

Nuevas áreas lúdicas y deportivas como la remodelación de la Piscina de Verano, el rocódromo, skate park, el parque periurbano.

En materia económica, reducción de impuestos y eliminación de tasas.

Queremos un Pueblo dotado con las infraestructuras básicas necesarias, con mejoras en los viales públicos, con más plazas de aparcamientos, con más seguridad ciudadana y con un desarrollo urbano más armonizado. Un Pueblo comprometido con la Igualdad, el medio ambiente, con el acceso al deporte, la cultura, la salud pública y la formación.

Además, totalmente necesaria un Álora turística y emprendedora que sepa escuchar y responder eficientemente a las demandas de sus empresarios y comerciantes.

Pero, sobre todo, las personas. Mejorar la calidad de vida de nuestros vecinos y vecinas.

Álora disfruta de las VII Noches Al-loárabe

Músicos callejeros, espectáculos de fuego, bailes árabes y el concierto de Catarsis ponen fin a esta cita organizada por la Concejalía de Turismo del Ayuntamiento de Álora

Un año más, Álora ha disfrutado los días 28 y 29 de junio, de las Noches Al-loárabe, una cita muy arraigada en el calendario perote que pone en valor todo el patrimonio artístico y cultural de Álora. Tras la jornada inaugural, la tarde del sábado comenzó con un recital de música de cámara a cargo de Luis Pacetti y Enrique Bazaga, en el patio del Museo.

Así mismo, en la Plaza Baja tuvo lugar una gymkhana y juegos populares, a cargo de la Asociación Belén Viviente. Al caer la noche, el público comenzó a visitar el zoco árabe y a degustar comida árabe en el Restaurante Marroquí. La fiesta continuó con las actuaciones de baile de Mónica Morales y la danza del vientre del grupo Bastet.

Con el fin de amenizar el recorrido hasta el zoco, velas, espectáculos de fuego, pasacalles y músicos callejeros atraían la atención de vecinos y vecinas, a lo largo de la Calle La Parra. Como broche de oro, el concierto de Catarsis y un nuevo pase de Bastet pusieron fin a estas mágicas veladas.

Francisco Santos, alcalde de Coín

"Llevamos 8 años gestionando los recursos públicos de forma honesta, responsable y eficaz"

Revista Lugar de Encuentro entrevista a Francisco Santos, alcalde de Coín, que consiguió en las pasadas elecciones municipales la mayoría absoluta.

¿Qué lectura haces del resultado de las elecciones?

Como es lógico la lectura es positiva, por tercera vez consecutiva el partido popular de Coín ha conseguido el apoyo mayoritario de los ciudadanos e incluso hemos subido un 1.1 % con respecto al 2015 (47.6%) y eso demuestra que las cosas las estamos haciendo bien.

Estoy convencido de que el proyecto que estamos llevando a cabo es el que necesita Coín y eso tiene su respuesta en cada una de las elecciones.

Además, estoy seguro que los ciudadanos valoran la dedicación, el esfuerzo y el compromiso que demostramos en el día a día, además de la cercanía y el interés con el que nos tomamos cualquier cuestión que nos plantean los vecinos.

¿Cuáles van a ser las primeras medidas del nuevo gobierno?

Hay que tener en cuenta que ya estábamos gobernando y por lo tanto en primer lugar vamos a continuar con las actuaciones que tenemos en marcha como la 2ª Fase de la Avenida de España, la Avda. de la Constitución, ejecución de las propuestas de los vecinos incluidas en los presupuestos participativos, ...

Por otro lado, vamos a poner en marcha medidas que tenemos incluidas en el programa electoral como la comisión de comunicación con el Comercio y el empresariado o la organización de la 1ª carrera cicloturista Ciudad de Coín.

Queremos mejorar los servicios a los ciudadanos en especial cuando quieren comunicar una incidencia y para ello ya hemos puesto en marcha nuevos canales de comunicación y un equipo exclusivo de personal de servicios operativos para atender dichas demandas.

¿En qué pilares se va a basar la gestión municipal?

Llevamos 8 años gestionando los recursos públicos de forma honesta, responsable y eficaz, esta ha sido nuestra seña de identidad en estos años y vamos a seguir en esta línea. Por otro lado, es fundamental en la política municipal la cercanía y el contacto con los ciudadanos y por ello hemos creado la Concejalía de Barrios, hemos reforzado el área de participación ciudadana y de atención al ciudadano, con el objeto de que la comunicación entre cualquier persona y la administración local sea más fácil.

¿Cómo va a ser la relación con los grupos de la oposición?

Siempre hemos tenido una mano tendida a los partidos de la oposición y la vamos a seguir teniendo, independientemente de que tengamos mayoría suficiente para gobernar en solitario entiendo la política de forma constructiva y eso incluye a la oposición siempre que las ideas que aporten vengan a mejorar nuestra ciudad.

Resúmenos los principales proyectos para la legislatura 2019-2023.

En 8 años Coín ha mejorado considerablemente, se han realizado obras tan importantes como la 1ª Fase de la Avenida de España, la cubrimiento de las pistas polideportivas del Rodeo, la reforma integral de la Casa de la Cultura, obras en las calles y plazas del centro histórico incluida la Calle principal como es la Calle de la Feria entre otras muchas, pero nos queda mucho más por hacer como seguir potenciando el Sector Agroalimentario de Coín que se ha convertido en una marca de calidad, apostar por el sector Audiovisual es otra de las iniciativas que estamos convencidos que van a traer a Coín numerosas inversiones y creación de puestos de trabajo. Seguiremos apostando por el turismo gastronómico, el cultural y el deportivo. Continuaremos con el arreglo de nuestras calles y plazas del centro para hacerlo más atractivo a los visitantes. Además, como objetivo principal queremos desarrollar suelo industrial en especial el Área de Oportunidad logístico-industrial en la Zona de la Carreta que va a posibilitar que grandes empresas implanten sus centros logísticos en nuestra ciudad.

Avda. Blas Infante. L.1. Alhaurín el Grande

Todos los miércoles
ofrecemos a nuestros clientes
"el día del pollo asado"
para que se lo puedan llevar
por solo 7€
y las patatas de regalo.

RECUERDA
NUEVO Nº TELF
666 805 787

Además gran variedad de comidas para llevar.
Muchos años de experiencia en el sector.

EXCAVACIONES HyG S.L.

MOVIMIENTOS DE TIERRAS,
CONSTRUCCIONES Y TRANSPORTES.

C/ GUERRERO GAJETE, Nº 13 BAJO 29120 ALHAURIN EL GRANDE-MALAGA

Jorge Gallardo, alcalde de Cártama

"Apostamos por una Cártama moderna, llena de vida y donde se mantengan las tradiciones"

Revista Lugar de Encuentro entrevista a Jorge Gallardo, alcalde de Cártama, que revalidó la mayoría absoluta, pasando de 13 a 14 concejales, las pasadas elecciones.

¿Qué lectura haces del resultado de las elecciones?

El pueblo nos ha dado de nuevo su confianza, otorgándonos una amplia mayoría, que nos debe motivar a seguir trabajando con más empeño si cabe. Por ello, este nuevo Equipo de Gobierno debe asumir esta enorme responsabilidad con humildad, con valentía y con el esfuerzo diario que Cártama merece.

¿Cuáles van a ser las primeras medidas del nuevo gobierno?

Todos nuestros esfuerzos irán encaminados a cumplir con las propuestas de nuestro programa electoral. Apostamos por que Cártama sea una ciudad moderna, de oportunidades, llena de vida, a la vanguardia en servicios y donde se mantengan las tradiciones. Para los proyectos que pongamos en marcha en esta nueva legislatura también reclamaremos la implicación de otras administraciones con el fin de seguir mejorando la calidad de vida de nuestros vecinos y vecinas.

Además, el municipio ha recibido 5 millones de euros de Fondos Europeos para la consecución de los objetivos de nuestra Estrategia de Desarrollo Urbano Sostenible Integrado. Ello supondrá un gran esfuerzo para ejecutar todas las medidas contempladas en esa estrategia.

¿En qué pilares se va a basar la gestión municipal?

La cercanía al ciudadano, el sentido de servicio público, la honestidad, la honradez, el amor por nuestro pueblo y garantizar la igualdad de oportunidades, seguirán siendo los ejes fundamentales de mi trabajo y del gran equipo de hombres y mujeres que me acompañan en el Equipo de Gobierno.

¿Cómo va a ser la relación con los grupos de la oposición?

Seguirá abierto un diálogo permanente entre los grupos políticos que conforman la Corporación Municipal para poder sacar adelante todos aquellos proyectos e iniciativas que vengan a mejorar el municipio. Aunque contamos con una amplia mayoría, siempre tendré la mano tendida a la oposición para el diálogo, para que podamos llevar adelante propuestas conjuntas, que sirvan para mejorar nuestro pueblo y la vida de nuestros vecinos y vecinas.

Para ello, espero que, desde la oposición, también se aporte responsabilidad y seriedad a este nuevo gobierno. Espero que nos podamos entender en las muchas decisiones que nos quedan por tomar, que trabajemos cada uno desde el lugar que nos ha tocado representar, para que nuestro pueblo sea cada día mejor y mucho más acogedor.

Resúmenos los principales proyectos para la legislatura 2019-2023.

Todos nuestros esfuerzos irán encaminados al cumplimiento de nuestras propuestas recogidas en el programa electoral, entre las que destacan:

- la construcción de la nueva Plaza de la Constitución en Cártama Pueblo.
- la puesta en valor de nuestro rico patrimonio histórico.
- terminar la ampliación del Parque El Castillo de la Ciudad Deportiva.
- el Plan General de Ordenación Urbana.
- el demandado centro de salud para Cártama Pueblo.
- la construcción de la Casa de la Juventud en la Ciudad Deportiva.
- revitalizar la vida comercial del casco histórico de Cártama Pueblo.
- la promoción del consumo local.
- la primera Oficina de Turismo Municipal.
- los arreglos integrales de nuestras calles.
- la conexión de nuestras barriadas con carriles bici y acerados, prestando principal interés en El Sexmo y Doña Ana.
- la búsqueda de nuevos aparcamientos públicos.
- el plan integral de embellecimiento del Puente de Hierro y su entorno.
- la ampliación de otra sala para el tanatorio.
- la construcción de un nuevo cuartel de la Guardia Civil.
- la dotación de una zona verde y de esparcimiento entre el colegio La Mata y la Ampliación de Cártama.
- la prevención del abandono animal.
- o la ampliación del colegio La Mata de Cártama.

Bienestar Social de Cártama destina 8.500 euros para la adquisión de material escolar

El Ayuntamiento de Cártama, a través del área de Bienestar Social, invertirá 8.500 euros para ayudar a familias del municipio con problemas económicos en la adquisición de material escolar. Con esta ayuda, se entregarán cheques para retirar los libros requeridos por los centros educativos de segundo ciclo de Educación Infantil y también se entregarán cheques para material escolar por valor de 40 euros, para el alumnado de Educación Primaria, Secundaria, Bachillerato, Formación Profesional o Formación Profesional Básica, que se podrán gastar en las papelerías colaboradoras.

El plazo de solicitudes está abierto hasta el próximo 22 de julio. Las solicitudes se podrán recoger y presentar en el Registro General del Ayuntamiento de Cártama o en los Registros Auxiliares de las Tenencias de Alcaldía de Estación de Cártama y El Sexmo o a través de la sede electrónica del Consistorio (www.cartama.sedelectronica.es).

VII Azahar Joven y X Noches al Fresquito

La VII edición de Azahar Joven y las X Noches al Fresquito serán las protagonistas del mes de julio en Cártama

El mes de julio viene cargado de actividades en Cártama con la celebración de la VII edición de Azahar Joven, un mes dedicado a la juventud y a la infancia del municipio, y que engloba las X Noches al Fresquito.

Este evento, organizado por el área de Juventud del Ayuntamiento de Cártama, contempla la celebración de variadas actividades en Cártama Pueblo, Estación de Cártama, El Sexmo y Sierra de Gibralgalia, con el objetivo de proporcionar una alternativa de ocio y entretenimiento en las noches de verano.

Hasta el 27 de julio no faltarán en Cártama los talleres, los eventos deportivos, olimpiadas de valores, las sesiones de cine, los juegos acuáticos, una ruta 4x4 nocturna, la actividad "Aventúrate en la Noche" o el I Trail Nocturno "Luna de Verano", entre otras muchas.

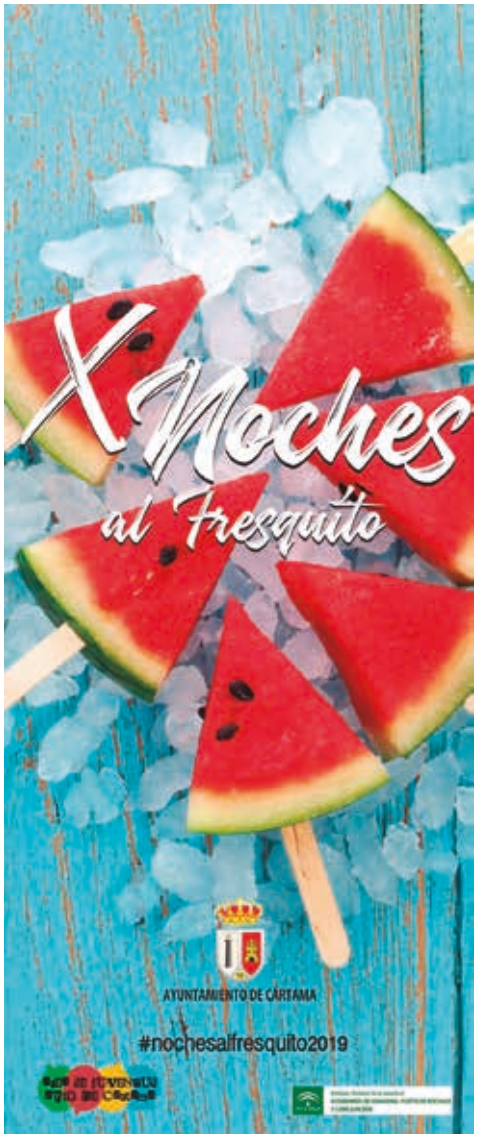

LUNES 8 DE JULIO	21.30 H. CINE AL FRESQUITO LUGAR CÁRTAMA - AUDITORIO PARQUE SANTO CRISTO
MARTES 9 DE JULIO	20.30 H. TALLERES AL FRESQUITO LUGAR CÁRTAMA - AUDITORIO PARQUE SANTO CRISTO
MIÉRCOLES 10 DE JULIO	21.30 H. CINE AL FRESQUITO LUGAR ESTACIÓN - PARQUE LOS NARANJOS
JUEVES 11 DE JULIO	21.30 H. MÓJATE EN LA NOCHE LUGAR ESTACIÓN - PISCINA MUNICIPAL
VIERNES 12 DE JULIO	20.30 H. OLIMPIADA DE VALORES AUDITORIO SANTO CRISTO
SÁBADO 13 DE JULIO	21.00 H. RUTA NOCTURNA 4X4 SALIDA CIUDAD DEPORTIVA
LUNES 15 DE JULIO	21.30 H. CINE AL FRESQUITO LUGAR ESTACIÓN - PARQUE LOS NARANJOS
MARTES 16 DE JULIO	20.30 H. TALLERES AL FRESQUITO SIERRA GIBRALGALIA - PARQUE JOSÉ MARÍA DE LA BARRA
MIÉRCOLES 17 DE JULIO	21.30 H. CINE AL FRESQUITO LUGAR: C.E.I.P. EL SEXMO
JUEVES 18 DE JULIO	21.30 H. MÓJATE EN LA NOCHE LUGAR CÁRTAMA - PISCINA MUNICIPAL
VIERNES 19 DE JULIO	20.30 H. OLIMPIADA DE VALORES LUGAR ESTACIÓN - PARQUE LOS NARANJOS
SÁBADO 20 DE JULIO	21.00 H. I TRAIL NOCTURNO "LUNA DE VERANO" SALIDA CÁRTAMA - AUDITORIO PARQUE SANTO CRISTO
LUNES 22 DE JULIO	21.30 H. CINE AL FRESQUITO LUGAR CÁRTAMA - AUDITORIO PARQUE SANTO CRISTO
MARTES 23 DE JULIO	20.30 H. TALLERES AL FRESQUITO LUGAR: EL SEXMO - PARQUE NUEVO
MIÉRCOLES 24 DE JULIO	21.30 H. CINE AL FRESQUITO SIERRA GIBRALGALIA - PARQUE JOSÉ MARÍA DE LA BARRA
JUEVES 25 DE JULIO	19.00 H. FIESTA DE LA ESPUMA ESTACIÓN - PISTA MULTIDEPORTIVA - AVDA. ESPAÑA
VIERNES 26 DE JULIO	20.00 H. RUTA DE SENDERISMO "LOS ESPARTALES" SALIDA: CÁRTAMA - SANTO CRISTO
SÁBADO 27 DE JULIO	20.00 H. AVENTÚRATE EN LA NOCHE CIUDAD DEPORTIVA CÁRTAMA

Félix Lozano, alcalde de Pizarra

"Queremos un ayuntamiento ágil, rápido y que solucione los problemas de la ciudadanía"

Revista Lugar de Encuentro entrevista a Félix Lozano Narváez, alcalde de Pizarra, que consiguió en las pasadas elecciones municipales la mayoría absoluta.

¿Qué lectura haces del resultado de las elecciones?

Yo catalogaría este resultado de histórico, al llegar a los 2.833 votantes del PP en Pizarra. Hace ya seis legislaturas que no teníamos mayoría absoluta, y en esta ocasión ha sido un vuelco importante en las urnas, ya que el 60% de quienes han ido a votar apostaron por nosotros.

¿Cuál va a ser la primera medida del nuevo gobierno?

La reestructuración completa de todas las concejalías. Un Ayuntamiento ágil, rápido y que no se maree al ciudadano. Estamos para dar soluciones, no para crear problemas. Necesitamos que el pueblo se vea vivo y dinámico.

¿En qué pilares se va a basar la gestión municipal?

Básicamente tenemos un pilar, que es economía y hacienda. Tenemos que ser mucho más competitivos. Los proveedores deben de estar mucho más contentos con el Ayuntamiento que lo que están actualmente. No estamos satisfechos con el pago a proveedores que tenemos ahora mismo, aunque se ha mejorado mucho en los últimos tres años, pero necesitamos seguir mejorándolo.

Otro pilar esencial ¿cómo queremos que sea nuestra Pizarra dentro de cuatro años? Y hay una demanda muy muy importante en cuanto a vivienda, tanto para jóvenes como para personas en situación de exclusión social. Al desbloquear la zona de El Olivar, que estaba totalmente bloqueado y no se podía construir nada, eso genera que se construyan viviendas nuevas. Pero también tenemos que pensar en los más jóvenes y en las personas en situación de exclusión social. Hay dos pilares que me tienen súper preocupado. Uno es la seguridad del municipio, que tenemos que mejorar muchísimo; y otro es el tema de la limpieza, que debemos tener un pueblo mucho más limpio.

Y el deporte, que debe ser algo que debe fomentarse y potenciarse en Pizarra, como hemos hecho en estos últimos tres años.

¿Cómo va a ser la relación con los grupos de la oposición?

La relación es buena. Ya hemos tenido el pleno de investidura, y a partir de ahí reuniones de portavoces. He hecho el ofrecimiento a los grupos de la oposición de que aquellos proyectos que quieran que salgan adelante, el equipo de gobierno actual tiende la mano para que nos los presenten y puedan liderarlos ellos. Si es bueno para Pizarra es bueno para todo el mundo. El hecho de tener mayoría absoluta no significa que el resto de grupos no estén.

Resúmenos los principales proyectos para la legislatura 2019-2023.

El paseo peatonal desde la barriada La Vega a Pizarra. Si se pudiese continuar lo llevaríamos hasta el museo, aunque la cuantía es bastante importante. También el arreglo de la travesía, el atajo de Villalón, que lo empezamos en breve.

El desdoblamiento de la A-357, que vino la consejera y se comprometió a ello. Ya hay una partida de 20.000 euros en los presupuestos de la Junta para la modificación y renovación del proyecto anterior que hay que actualizarlo. De aquí a final de año se prevé que se actualice. En el primer semestre de 2020 la licitación y en el segundo semestre firmar la obra y que empiece a finales de ese año o principios del siguiente. Ese sería uno de los proyectos que más beneficios va a traer al pueblo de Pizarra.

Por otra parte, en Cerralba, se arreglará la carretera que va desde la A-357 hasta la Sierra de Gibralgalia, con su travesía; en Zalea. Tenemos que convertirla en la puerta de entrada al próximo Parque Nacional Sierra de las Nieves; y otros proyectos de reforma, por ejemplo, de parques infantiles.

En deportes, se hará una renovación muy grande del campo de fútbol. Vamos a crear un campo de fútbol 7 en Pizarra, un campo de fútbol 7 en Cerralba, al igual que ya se está haciendo en Zalea.

Y muchos proyectos más, como el Parque Rojo, Parque José González Espino, que es una reforma completa de ese parque que empezará en breve ya que se licitará dentro de poco. Se convertirá en un lugar de referencia en la provincia.

CRAZY SUMMER
2019
JULIO
Martes/ CERRALBA / Parque
Miércoles/ ZALEA/ Parque
Jueves/ PIZARRA/ Plaza de la Cultura
TE ESPERAMOS
DE 19.30 A 22.30
Blanconieves
El sombrero mágico
y
. . .
ANIMACIÓN - TEATRO- GYMKANA
JUEGOS POPULARES- MINI OLIMPIADAS
JUEGOS DE AGUA
AYUNTAMIENTO PIZARRA
Concejalía de Deportes, Juventud y Turismo
VALLE DEL GUADALHORCE
Pizarra
Pizarra Joven

Ángel de la Peña Fernández
Endodoncista en Jucadent
desde su fundación en 2006

Endodoncia

Los dientes están hechos para durar toda la vida. Hace unas décadas, los dientes enfermos por caries o por un golpe solían extraerse. Pero hoy en día, estos dientes se pueden salvar, en la mayoría de los casos, mediante un tratamiento de endodoncia. Así, millones de dientes son tratados y salvados todos los años.

¿Qué es una endodoncia y qué es la pulpa?

La **endodoncia** es la rama de la odontología que se especializa en el tratamiento de las enfermedades o lesiones de la **pulpa** dental.

La pulpa es el tejido blando que se encuentra en el interior de los dientes, y contiene vasos sanguíneos y nervios. Cuando la pulpa se inflama o se infecta es necesario realizar un tratamiento de endodoncia.

Los **endodoncistas** son dentistas especializados en tratar las enfermedades o lesiones de la pulpa dental. Cada vez es más frecuente que un dentista remita un paciente a un endodoncista para que le realice un tratamiento endodóntico.

Causas de pulpa inflamada o infectada.

Las causas más comunes de inflamación o infección de la pulpa son:

- una cavidad profunda, o un empaste profundo y próximo a la pulpa,
- un diente traumatizado o golpeado,
- otras lesiones del diente.

Todo esto puede ocasionar que las bacterias entren en la pulpa y produzcan una inflamación o infección.

Consecuencias de una pulpa inflamada o infectada.

La inflamación o infección de la pulpa se puede diseminar al hueso y encía que rodean la raíz del diente. Esto puede causar dolor e incluso hinchazón.

Sin embargo, hay ocasiones en las que no hay dolor, pero aún así las bacterias continúan desarrollando su labor: dañando el hueso que sostiene el diente en el hueso. Si no se realiza un tratamiento de endodoncia, el daño continuará y entonces sí es muy probable que le tengan que extraer el diente afectado.

Tratamiento de endodoncia.

Hay varios tipos de tratamientos endodónticos, y todos ellos están enfocados a conservar el diente natural. El más común de dichos tratamientos es el **Tratamiento de Conductos** (mal llamado matarse el nervio), el cual consiste en:

Se administra la cantidad necesaria de **ANESTESIA** para hacer el tratamiento indoloro. Tras esto, **SE ACCEDE A LA CÁMARA PULPAR,** que es una cavidad en el centro del diente que contiene pulpa enferma que hay que eliminar.

Con unos instrumentos específicos llamados "limas" **SE LIMPIAN Y ENSANCHAN LOS CONDUCTOS** que recorren las raíces de arriba abajo, ya que también contienen pulpa, que es necesario ser eliminada también.

LOS CONDUCTOS SE RELLENAN con un material de propiedades plásticas y características específicas para la **ENDODONCIA.** Este material se llama "gutapercha".

JUCADENT

CLÍNICA DENTAL

En Clínica Dental Jucadent, le devolvemos su sonrisa

En Clínica Dental Jucadent, realizamos todo tipo de tratamientos: odontología conservadora para adultos y niños, tratamientos específicos como endodoncias, cirugías, implantes, implantes con cirugía guiada, prótesis fija y removible, ortodoncia.

Pídanos presupuesto gratuito y sin compromiso. Les atendemos con trato personalizado, profesional , y que se adapte a sus medidas.

Financiamos sus tratamientos en 12 meses sin intereses

C/ PROGRESO , 19. PIZARRA / MÁLAGA TEL./FAX: 952 48 43 33 MÓVIL: 697984550

¿Qué es el tatuaje?

Raúl Antonio Martín Bernabé (Tatuador Policlínicas Lacibis)

Es una modificación permanente del color de la piel, en la que se crea un dibujo, figura o texto y se realizan con agujas u otros utensilios que inyectan tinta o algún otro pigmento bajo la epidermis de una persona.

Es algo diferente para cada persona. Unos hacen referencias a un ser querido, a algo que uno admira o es importante. Podemos ver representaciones gráficas de animales o flores que demuestran respeto por la biodiversidad, puede ser religioso o social.

El tatuaje no cambia el carácter de las personas. Puede ser considerado como una expresión artística fuera de una moda. Es algo con lo que el tatuado convivirá el resto de su vida, sirve para decorar un cuerpo, disimular o tapar cicatrices, manchas, estrías.

¿Qué condiciones debe reunir el Tatuador y el centro donde se desarrolle, así como consejos básicos?

1. Técnicas de asepsia, desinfección, y esterilización para evitar transmisión de enfermedades.
2. Medidas de prevención y correcta aplicación.
3. Conocer la piel y las mucosas, así como los conceptos anatómicos básicos.
4. Las agujas deben estar individualizadas en Monodosis y las tintas estricto control higiénico.
5. ¿En quiénes no se aconsejan?

No se aconsejan en diabéticos, insuficiencia renal o enfermedades cardiacas congénitas.

Si quieres puedes pedir cita en LACIBIS ALHAURÍN y nuestro tatuador te mostrará determinados dibujos o tu podrás llevar el que quieras y te hará un presupuesto y citas concertadas.

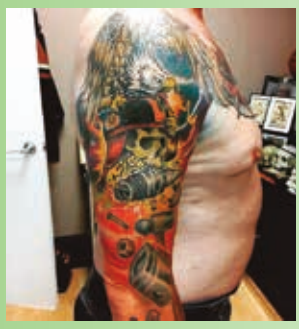

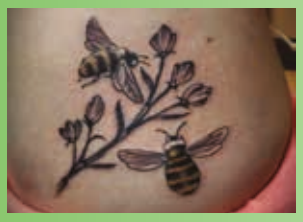

colegio El Pinar

TÍTULO DE EXPERTO EN TRASTORNOS DEL APRENDIZAJE

Curso 32 ECTS

ALHAURÍN DE LA TORRE

32 ECTS acreditados por

Universidad Rey Juan Carlos

Tándem

colegio El Pinar

Una veintena de **especialistas de reconocido prestigio** en su campo de acción **-desde la Psicología y Neuropsicología hasta la práctica clínica, Terapia Ocupacional, Logopedas, Psicomotricistas, Expertos en Integración Sensorial y en Neurocontrol Motor, Orientadores y docentes pioneros en prácticas de Innovación Educativa en el aula-** enseñarán con herramientas concretas e innovadoras y desde un enfoque completamente PRÁCTICO a **identificar, evaluar** y, sobre todo, **intervenir** sobre los trastornos que derivan en el fracaso escolar de los alumnos; haciéndolo desde una perspectiva global y multidisciplinar que tiene en cuenta la intervención clínica y pedagógica.

MÁS INFORMACIÓN EN WWW.COLEGIOELPINAR.COM

XX Años Enseñando

INFANTIL, PRIMARIA, SECUNDARIA, BACHILLERATO, CICLOS FORMATIVOS

Camino de la Acequia, s/n. 29130 | Tel: 952 413 731 | www.colegioelpinar.com

CALLES DE ALHAURÍN. FUENTE DE ABAJO

Salvador David Pérez González (Doctor en Historia y Experto Universitario en Patrimonio y Gestión Cultural)

Esta calle, cercana a la Cruz de San Roque, debe su denominación a la desaparecida Fuente de Abajo. Un topónimo, relacionado con la utilización del agua, que aparece frecuentemente en la documentación de finales de la Edad Moderna. La utilización del agua por parte de los vecinos, y las ventajas de la cercanía a ella, debieron favorecer el proceso de urbanización del entorno del manantial, haciendo que éste quedara englobado en el interior de la población.

Así sucedía ya en la primera mitad del siglo XIX, cuando Pascual Madoz nos cuenta en su famoso *Diccionario Geográfico-Estadístico* que la Fuente de Abajo se abastecía de un caudal, nacido bajo la Iglesia Parroquial y conducido "por un acueducto subterráneo hasta unas cuatrocientas varas de distancia" **(1)**. Ildefonso Marzo también la cita como una de las diez fuentes que se encontraban en el casco urbano, añadiendo con respecto a la calidad de sus aguas, no demasiado buena a su parecer que "se tiene por la más gorda la llamada de Abajo, pero en desquite su frescura en la estación calurosa se hace muy recomendable" **(2)**.

Con la llegada del siglo XX y la mejora de las infraestructuras hidráulicas nacería en las cercanías de la Fuente de Abajo un lavadero, que sería construido en la década de 1950 en el solar del antiguo Matadero de la localidad. Una obra que se realizó con el presupuesto de 46000 pesetas procedente de la Junta Provincial del Paro Obrero **(3)**. El interior de este espacio, de gran simpleza y funcionalidad, estaba marcado por la presencia de las pilas, alineadas en el centro y en los laterales de una sala cubierta **(4)**.

Hoy, tanto la Fuente de Abajo como este lavadero no son más que un lejano recuerdo de nuestro pasado, presente en el blanco y negro de las fotografías, y reflejado en nuestra toponimia urbana.

Exterior del Lavadero del Mazacote. Década de 1950

Interior del Lavadero del Mazacote. Década de 1950

NOTAS

(1) MADOZ, P., *Diccionario Geográfico y Estadístico de España y sus posesiones de Ultramar.* Madrid, 1846, Tº. I, pág.

(2) MARZO Y SÁNCHEZ, I., *Historia de Málaga y su provincia*. Málaga, 1853, Tº. III, pág. 74.

(3) CASTILLO BENÍTEZ, J., *Historia de la villa de Alhaurín el Grande (Málaga).* Málaga, 1996, 3ª. Ed., pág. 209.

(4) PÉREZ GONZÁLEZ, S.D., MORILLO DEL CASTILLO, M.C., "El Patrimonio Hidráulico de Alhaurín el Grande", en ROSAS FERNÁNDEZ, A., MORILLO DEL CASTILLO, M.C., (Coord.), *Catálogo del Patrimonio Hidráulico del Valle del Guadalhorce.* Pizarra, 2008, Tº. I., pág. 73.

AUTOCARES VÁZQUEZ OLMEDO

Excursiones y viajes turísticos
Servicios a particulares (bodas y otros eventos)
Especialistas en transporte deportivo

PREMIO
EMPRESA DEL AÑO
2018 | autobuses & autocares.com

Ctra. Churriana – Cártama A-7052 Km 1,3 29130 Alh. de la Torre (Málaga)
T: 952 433 523 · www.vazquezolmedo.com

PRODOMASA

PRODUCTOS DOLOMÍTICOS DE MÁLAGA S.A.
Transformación de dolomitas en todas sus granulometrías

Ctra. Mijas 2,5km (La Sierra)
Apto. de Correos 45
Coín (Málaga) 29100
Oficinas y Cantera:
Teléfono: 952 45 04 50
Fax: 952 45 03 28
Email:prodomasa@prodomasa.com
Web: www.prodomasa.com
Síguenos en:

Vinos frescos para un verano caluroso

Antonio Rueda García
Almacenes Rueda García S.L.

Un verano más llegan los días de calor. ¿Cómo lo remediamos? Tomando cosas frescas. Comemos gazpacho y ensalada. Bebemos agua, refrescos y vinos. En esta ocasión, quiero recomendaros algunos nuevos que ayudarán a pasar mejor este caluroso verano.
Para los amantes de blancos y rosados:

"Viñas de Anna" el primer vino blanco de la historia de Codorníu elaborado en sus propias viñas.

Viñas de Anna Chardonay es el complemento perfecto de platos típicos que contienen carnes blancas, pescado, mariscos, arroces, y pastas. También ideal para cocinas asiáticas como la japonesa y la tailandesa, tempuras, y verduras a la plancha.

Vista
Brillante amarillo dorado.
Nariz
Explosión de aromas cítricos: lima, pomelo. Manzana verde. Aromático e intenso.
Boca
Sensación fresca al inicio, con una media boca más voluminosa y un final largo y refrescante. Las notas que encontramos en nariz se reproducen en boca, apareciendo en diferentes partes del recorrido. Primero salen las notas más cítricas que aportan frescura; a mitad aparecen notas más golosas, como de gominolas ácidas. Es persistente y su textura es sugerente.

ROZZULO de Bodegas Aragonesas.
Tras el éxito cosechado por Azzulo, el vino frizzante blanco de Bodegas Aragonesas, llega Rozzulo, el hermano rosado que quiere conquistar a los más jóvenes.

Rozzulo es un vino rosado tipo frizzante de color rosa, limpio y brillante. Posee aromas de fruta y confitería.
Tiene un paso por boca goloso y fresco, lleno de juventud.
Vino rosado para combinar con aperitivos, o para tomarlo solo, pero siempre muy frío.

Gama ÉDALO de Bodegas Contreras Ruiz. Coto de Doñana.

Inspirado en nuestro carácter y paisaje. Un vino que habla del entorno natural, Mediterráneo y Atlántico donde vivimos. Resultado, la alegría y vitalidad del sur, nuestra tierra.

Tinto
Color rojo grosella, con ribetes morados que denotan su juventud. Aromas a frutas rojas, violetas, regaliz rojo. En boca se muestra agradable, suave, redondo y fresco, predomina la fruta. Vino largo y joven.
Blanco
Amarillo pajizo brillante, con reflejos de oro nuevo. En nariz es intenso, joven, alegre y frutal. Muy marcada la piña, el melocotón, melón y papaya. En boca es muy frutal a la entrada, fresco y envolvente. Sorprende su equilibrio acidez / alcohol. Importante peso de las frutas tropicales con post-gusto intenso y recuerdos a manzana y pera.
Rosado
Cristalino color rojo rubí de buena intensidad. Aromas a frutos rojos como frambuesas, cerezas y fresas, entrelazadas con notas a regaliz. En boca predomina la fruta, carnoso y redondo. Buen equilibrio entre frescura de su juventud y estructura de larga persistencia. Redondo, complejo y envolvente.

Recordad que con estos vinos maridando con la comida o las tapas frescas que más os gusten, pasaréis un verano más fresco.

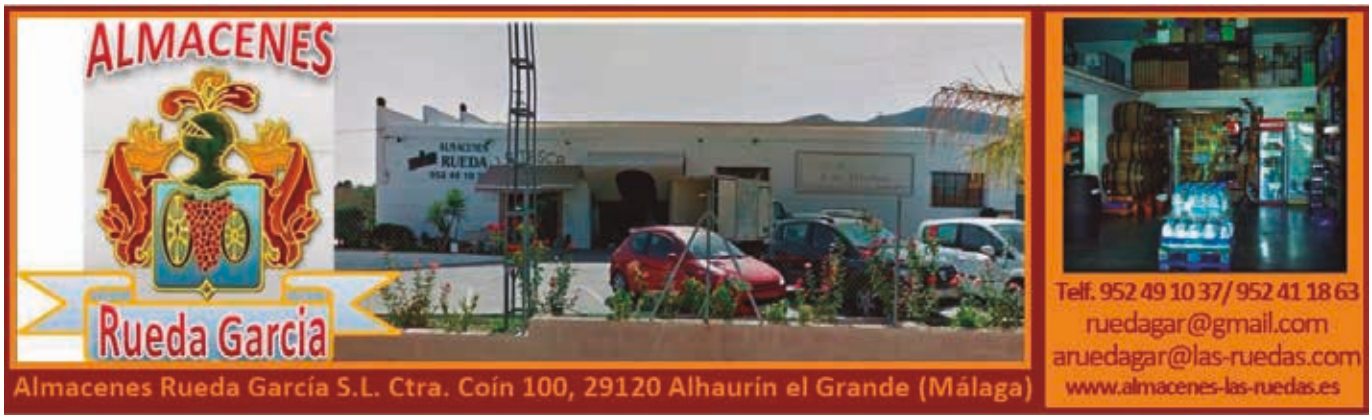

LA JINETA

Francisco Pacheco
(amante de la naturaleza)

La jineta es un mamífero muy extendido en la comarca del Guadalhorce. Difícil de observar, suele vivir en zonas boscosas y frondoso matorral. Es muy discreta. Sus costumbres son nocturnas y pertenece a la familia de los vivérridos, de la cual es su único representante en la fauna europea.

La jineta posee un cuerpo estilizado, cubierto de pelo claro con manchas negras alineadas, una cola larga y gruesa en la que las manchas negras se convierten en anillos y patas cortas con pies con cinco dedos, con uñas semi-retrácticas. La cabeza es relativamente pequeña, con orejas levantadas y bigotes que recuerdan la cara de un gato. Llega a medir un metro, la mitad del cual corresponde a la cola, y pesar 2 Kg.

La jineta es un animal diestro y ágil al que le gusta encaramarse a los arboles. Se alimenta de ratones de campo y en menor proporción de reptiles, pájaros, huevos e insectos que caza activamente. La jineta pudo ser introducida probablemente con la invasión árabe.

Aquí en el Valle del Guadalhorce la hemos podido observar en zonas muy pobladas de matorral y cañas.

La Jineta sale a cazar de noche por lo que la observación es través de cámaras de fotocampeos

El director de cine Jaime Ordóñez empleará dolomita de Prodomasa para recrear un paisaje nevado

Jaime Ordóñez y el director de Arte de la película visitaron las instalaciones de Prodomasa donde el Responsable de Calidad, Jorge Samaniego, les informó de las características del mineral

Recientemente el actor Jaime Ordóñez (conocido por sus interpretaciones en películas de Álex de la Iglesia, el programa de José Mota o la serie Aquí no Hay Quien Viva, entre otros) ha visitado las instalaciones de Prodomasa para conocer su material. Prodomasa va a colaborar en la película que Ordóñez está dirigiendo, "El berrido de los silencios", aportando la dolomita que necesitan para ambientar una escenografía en la que reproducirán un paisaje nevado. La escena en concreto se rodará en el mes de agosto, y el director de Arte ha pensado usar dolomita para ambientar el set, de manera que se consiga recrear un espacio nevado a pesar de las altas temperaturas del verano.

Jaime Ordóñez y el director de Arte de la película visitaron las instalaciones de Prodomasa donde el Responsable de Calidad, Jorge Samaniego, les informó de las características del mineral, sus diferentes gramajes y así poder seleccionar el que más se adecuara a sus necesidades.

El marketing digital, un pilar principal para tu empresa

Josema Martín (CEO - Responsable de Clientes Agencia CERCA. Alhaurín el Grande)

Escoger la mejor agencia de marketing resulta fundamental para marcar la diferencia en la red, así como para ofrecer la mejor cara de su empresa

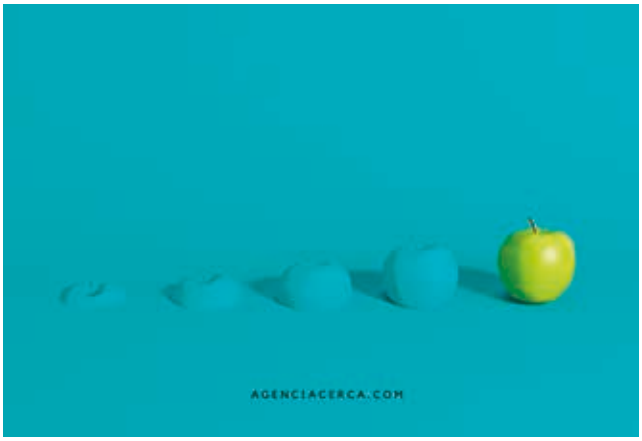

Es nuestra cara en internet, y nuestras redes sociales se han convertido en la principal información que ofrecemos cada día. Por ello, las grandes empresas apuestan cada vez más en invertir para contar con los servicios de una agencia de marketing digital que gestione sus canales de comunicación de cara al resto de la sociedad. Es la forma de mostrarse al mundo, es la forma de existir. Si tu negocio no está en internet, tu negocio no existe.

Atender al correo electrónico, gestionar la página web, cuidar la imagen en redes sociales, estar posicionados en los distintos buscadores, estas son algunas de las principales tareas en las que una agencia de marketing digital te puede ayudar.

Nuestra comunidad y posibles clientes están en las redes sociales, y tener un perfil de calidad en Facebook, en Instagram, nos abre un mundo de oportunidades donde podemos ofrecer nuestros contenidos de mayor valor.

Y como centro de todo, la página web, que debe ser de calidad, con una buena usabilidad, y con unos tiempos de carga adecuados y, lo más importante, adaptadas a dispositivos móviles, ahora que nos viene la era 5G.

Por tanto, son muchas las razones para contratar a una agencia de marketing digital que nos puede abrir nuevas vías de negocio, y nos ayudará a conseguir nuevos objetivos y mejores resultados.

Hay que estar actualizados con los nuevos tiempos, marcar la diferencia en un mundo de competencia ilimitada, mostrar la mejor cara de tu marca, y la mejor herramienta es el marketing digital.

Agencia CERCA está incorporando a su equipo a los mejores profesionales de cada sector, programadores web, diseñadores, expertos en redes sociales, consultores SEO y SEM, para colaborar con tu proyecto, con tu empresa, con tu idea. Contacta con nosotros, sin compromiso, y solo tienes que cumplir dos requisitos. Piensa en unos objetivos, y piensa en los resultados que deseas, de lo demás nos encargamos nosotros.

¿Deseas unirte al equipo CERCA?

Tienes ante ti la oportunidad de realizarte como profesional enviando el curriculum a info@agenciacerca.com y así formar parte de nuestro equipo.

Josema Martín -
Responsable de Clientes
Agencia de Marketing
Digital CERCA
619 235 289
josemamartin@genciacerca.com

Alhaurín Televisión

ATV HD

Rtva

Radio Televisión Alhaurín el Grande

www.rtvalhaurinelgrande.com

PISCINAS ALHAURIN
C/ Nueva nº7. Telf.: 952 59 58 16 - Fax: 952 49 07 93
29120 - ALHAURÍN EL GRANDE (MÁLAGA)
e-mail: info@piscinasalhaurin.es
Mantenimiento
Filtros y Motores
Nuevos Productos
4 meses de garantía en las reparaciones de electrodomésticos

HIDROMASAJE - SAUNAS - GRIFERÍA - MUEBLES DE BAÑO - BAÑERAS Y CABINAS - MAMPARAS - CHIMENEAS
MATERIALES DE CONSTRUCCIÓN
CAMINO, s.l.
S.L.
"Crea tu hogar de ensueño"
AZULEJOS Y SOLERIAS - PIEDRA NATURAL Y ARTIFICIAL - BARBACOAS - VIGAS DE MADERA Y POLIURETANO
Carretera de Cártama,15 Telf: 952-49-02-12 y 952-49-10-45 Fax: 952-59-53-06
Alhaurín el Grande (Málaga)

De la tradición a la innovación...
Brabur
ACEITUNAS Y ENCURTIDOS BRAVO
ACEITUNAS Y ENCURTIDOS BRAVO
Ctra. Cártama, km 8 Alh. el Grande
Telf. 952 490 735
Fax. 952 499 373
email: info@aceitunasbravo.com

Cuida tu medio ambiente
www.fundacioncanteras.com
FUNDACIÓN LAS CANTERAS
Telf. 952 41 79 26
Alhaurín de la Torre C/Juan Carlos I, 41 bajo

Grandes descuentos en financiación
2 años de garantía en vehículos de hasta 36 meses de antigüedad
Más de 80 vehículos en stock
Especialistas en vehículos seminuevos y km 0

VISITA NUESTRAS INSTALACIONES EN

C/ PLAZA CHICA, S/N

29120
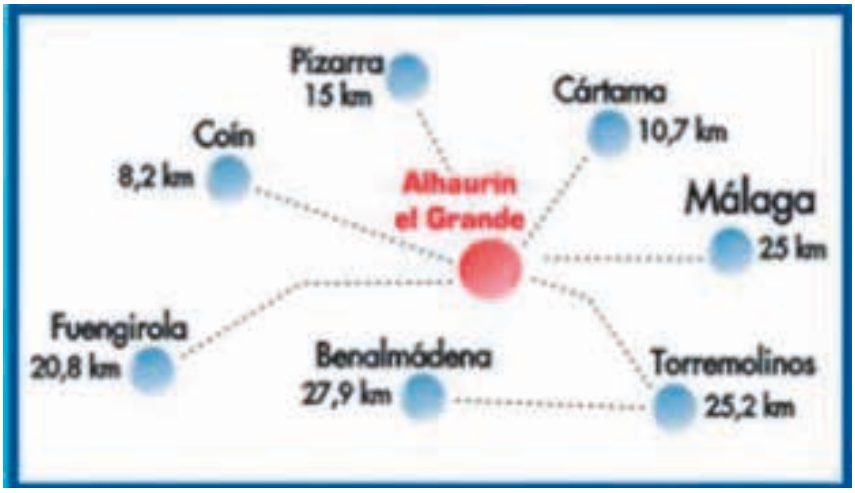
ALHAURÍN EL GRANDE